

高知慈善協会々報

No.37

年頭ご挨拶



理事長 岡田 良一

新年あけましておめでとうございます。ごいいます。会員の皆様方におかれましては、益々ご清祥でよいお正月をお迎えのこととお慶び申し上げます。

また、日頃は、高知慈善協会や各施設の運営等につきまして、格別のご理解・協力を賜り、厚くお礼申し上げます。高知慈善協合理事長を拝命し、五年目となりました。引き続き人権擁護委員としての知見やボランティア活動等での経験等を生かしながら、理事長の職責を務めてまいりますので、ご支援、ご協力をどうかよろしくお願ひ申し上げます。

さて、当法人は、明治十六年の創立以来、主に児童福祉分野において、社会福祉法人等としての役割を担い取り組んでまいりました。今年で創立以来百四十二年を迎えます。

現在、当法人は、二つの児童養護施設（博愛園、愛仁園）及び四つの保育園（小高坂双葉園、潮江双葉園、潮江第二双葉園、南街保育園）を運営しております。当法人の運営施設に入所、入園されている子どもたちそれぞれが、安全で、楽しく、心豊かに、そして共に成長できることを願ひ、職員とともに引き続き各施設の運営に取り組んでまいります。

児童養護施設では、国の方針に従い、小規模なグループケアを実施するため、順次、施設改修等の整備を進めています。一昨年には愛仁園の改修を終え、ユニット単位での養育を始めました。現在は、博愛園の施設整備方針についての基本設計を終え、分園の実設計を進めています。

おり、四月以降、本館の西側隣接地に木造の建物四棟を建設するとともに、本館も改修する予定です。家庭的な養育環境を実現するとともに、この機に施設を一新し、子どもたちが住みたいと思えるような、また、職員がここで働きたいと思えるような、高品質な住環境を実現していきたいと考えております。

また、保育所では、少子化の進行により保育需要が年々小さくなる状況が続いていますが、単に受身の姿勢になるのではなく、時代に合わない施設や仕組みを順次見直す方向で、駐車場の拡幅や登降園システムの導入、持続的な存続のための正規雇用の拡大、さらには新たな保育需要の取り込みの検討といったことにも取り組んでいます。保護者にも、そして保育士にも選んでいただける保育園になるよう、厳しい中ではありますが、できる限りの努力を続けてまいります。

当協会では、職員の確保や育成、さらには職場の活性化など多くの課題を抱えています。この社会の将来を担う大切な子どもたちを慈しみ育むことは、私どもの大事な使命であり、皆様方のお力添えをいただきながら、職員一同、今後とも子どもの養育、保育等に全力で取り組んでまいりますので、一層のご支援の程よろしくお願ひ申し上げます。

子育て支援等相談（無料）の実施について

社会福祉法人である高知慈善協会は、定款に規定する「地域社会に貢献する取組」として、次のとおり面談、電話等による子育て支援相談（無料）を実施しています。

相談員は、たんぽぽ教育研究所長でもある当法人元理事長の大崎博澄氏が務めており、多くの相談をいただいております。本年三月までの予定ですが、どうかご利用ください。

一、場所 高知市桜馬場 たんぽぽ教育研究所

二、相談員 大崎博澄

三、実施日時 毎週月曜日 午前九時～午後五時

四、電話番号 〇九〇―七六二六―三三五四三

五、内容 子育て等に関する無料相談

社会問題となっている、いじめ、不登校、心のハンディキャップ等により思い悩む子どもさんやその家族から悩みの相談を受け、サポートやアドバイスを行っています。

令和六年度相談件数実績

計	1～3月	4～6月	7～9月	10～12月	来所	電話	メール	計
40	9	7	12	12				
331	102	80	108	41				
242	56	44	56	86				
613	167	131	176	139				

新入者挨拶



児童養護施設 博愛園 副園長 岡林 宏枝
今年度から副園長として博愛園に着任しました岡林宏枝です。
小学校教員として三十九年間勤務し、児童福祉の世界にお世話になることになりました。

これまでの教員生活で常に心に刻んできたことは、「子どもを信じ抜く勇氣」でした。子供の成長を信じ抜くこと、そのためには、ありのまま受け容れる、励まし続ける、どこまでも支える、そして心をつなぐ、この関わりを大切にしたいと思ってきました。教育から福祉へと使命の場は変わりましたが、この姿勢は、児童養護施設においても同じだと思っています。

四月に博愛園に赴任して何より感動したことは、職員の皆様の職務に係る真摯な姿勢でした。博愛園の職員の方々は、子どもたちのために日々心を尽くしてくださっている信頼できる方々ばかりです。私は、福祉に関する見識は未熟で、至らぬ点も多々ありますが、皆様から多くのことを教えていただいています。

職員の皆様と子どもたちの幸せのために、全力で取り組みたいと思います。どうぞ、よろしくお願ひ申し上げます。

児童養護施設博愛園の施設整備工事(小規模化)について

児童養護施設博愛園は、国の方針に沿って、小規模グループケアを全面的に実施するため、今後数年かけて分園の建築や本館の改修を行う予定です。昨年から今年7月にかけて有限会社艸(そう)建築工房に委託して基本設計を行い、施設整備のプランを作成しました。

現在、分園の実施設計を行っており、順調にいけば、本年4月から建築工事を始める予定です。

従来の「施設」概念を超えた、子どもたちが「住みたい」、職員が「ここで働きたい」と思える理想的な環境を目指して、取組みを続けてまいります。



全体配置図

本館(右側)と分園(左側)との間に中庭を設け、集落的な雰囲気醸成。
分園の建物(4棟)は眺望に配慮して雁行形に配置。

スケジュール

令和7年度	分園実施設計
令和8年度	分園新築工事、本館改修実施設計
令和9年度	本館南棟改修工事
令和10年度	本館北棟改修工事

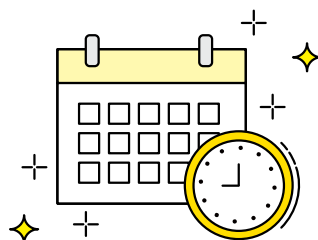

令和6年度 事業報告

理事会・評議員会開催等の状況

期日・場所	会議名	審議事項	
令和6年4月30日 高知市本町5丁目6-42 高知会館	第167回 評議員会	第1号議案 第2号議案	第1号議案 定款の一部変更について 第2号議案 役員等報酬規程の一部改正について
令和6年5月27日 高知市本町5-6-42 高知会館	第272回 理事会	第1号議案 第2号議案 第3号議案 第4号議案 第5号議案 第6号議案 第7号議案 報告事項1 報告事項2 報告事項3	令和5年度事業報告について 令和5年度決算について 役員等賠償責任保険契約の締結について 定時評議員会の招集について 経理規程の一部改正について 分収造林事業について 令和6年度補正予算について 理事長及び常務理事の業務執行状況について 評議員の辞任について 第167回評議員会の決議結果について
令和6年6月17日 高知市本町5-6-42 高知会館	第168回 評議員会	第1号報告 第1号議案	令和5年度事業報告について 令和5年度決算について
令和6年7月16日 理事全員の書面同意	理事会の 決議の省略	決議事項	令和6年度補正予算
令和6年9月4日 香美市土佐山田町 神通寺375-1 児童養護施設博愛園	第273回 理事会	第1号議案 第2号議案 報告事項1 報告事項2	博愛園の施設整備方針について 令和6年度補正予算について 理事の辞任について 分収造林事業について
令和7年2月7日 高知市知寄町 2丁目1番37号 ちより街テラス	第274回 理事会	第1号議案 第2号議案 第3号議案 第4号議案 第5号議案 第6号議案 報告事項1 報告事項2 報告事項3 報告事項4 報告事項5	施設長等の選任について 高知慈善協会定款細則の一部改正について 職員の制裁について 分収造林事業について 「その他の積立金」の整理について 令和6年度補正予算について 予備費の執行について 理事長及び常務理事の業務執行状況について 博愛園の施設整備について 愛仁園の急傾斜地崩壊対策について 小高坂双葉園及び南街保育園の定員減について
令和7年2月21日 高知市本町4-3-30 高知県民文化ホール 第11多目的室	第275回 理事会	第1号議案	職員の制裁について
令和7年3月19日 高知市本町5-6-42 高知会館	第276回 理事会	第1号議案 第2号議案 第3号議案 第4号議案 第5号議案 第6号議案 第7号議案 報告事項1 報告事項2 報告事項3	育児休業規程及び介護休業規程の一部改正について 職員賃金規程及び児童養護施設諸手当の一部改正について 博愛園管理規程の一部改正について 令和6年度補正予算について 令和7年度事業計画について 令和7年度当初予算について 保育所運営規程の一部改正について 予備費の使用について 愛仁園会計管理者の変更及びその影響について 保育園MIRAIアクション委員会の報告について

苦情対応規程に基づく対応状況

年度	苦情受付	受付件数	処理件数	第三者委員への報告件数
令和6年度 (4月～3月)	本部	0	0	0
	児童養護施設	1	1	2
	保育所	11	11	11
	計	12	12	12

令和6年度 決算 報 告
社会福祉事業区分貸借対照表内訳表
令和7年 3月 31日 現在

第三号第三様式 (第二十七条第四項関係)

(単位: 円)

勘 定 科 目	社会福祉事業区分						合 計	内部取引消去	事業区分合計
	本部・愛仁園拠点区分	博愛園拠点区分	小高坂双葉園拠点区分	瀬江双葉園拠点区分	瀬江第二双葉園拠点区分	南町保育園拠点区分			
流動資産	83,743,141	74,349,989	34,377,825	32,142,331	27,993,312	12,107,123	264,713,721	0	264,713,721
現金預金	65,122,522	55,585,221	29,185,035	29,641,561	25,144,075	8,078,058	212,756,472	0	212,756,472
事業未収金	18,028,507	16,969,393	2,214,001	1,248,210	1,332,830	1,611,115	41,404,056	0	41,404,056
未収補助金	0	1,230,597	2,840,680	1,186,760	1,432,560	2,342,750	9,033,347	0	9,033,347
立替金	28,050	0	0	0	0	0	28,050	0	28,050
1年以内振替予定長期前払費用	198,810	197,400	138,109	65,800	83,847	75,200	759,166	0	759,166
その他の流動資産	365,252	367,378	0	0	0	0	732,630	0	732,630
固定資産	526,073,044	353,094,962	377,152,284	85,952,839	139,799,517	98,792,170	1,580,864,816	0	1,580,864,816
基本財産	244,365,017	150,736,636	284,249,086	39,655,347	101,319,820	52,715,826	873,041,732	0	873,041,732
土地	28,088,703	3,117,774	32,053,132	1,440,024	85,028,735	0	149,728,368	0	149,728,368
建物	216,276,314	147,618,862	252,195,954	38,215,323	16,291,085	52,715,826	723,313,364	0	723,313,364
その他の固定資産	281,708,027	202,358,326	92,903,198	46,297,492	38,479,697	46,076,344	707,823,084	0	707,823,084
土地	701,534	0	0	409,980	0	0	1,111,514	0	1,111,514
建物	2,316,076	95,853	0	3	0	0	2,411,932	0	2,411,932
構築物	10,496,732	1,994,660	15,705,738	7,626,267	3,198,812	2,802,856	41,825,065	0	41,825,065
車両運搬具	3,160,086	436,446	0	0	0	0	3,596,532	0	3,596,532
器具及び備品	3,921,864	2,822,866	424,500	618,376	2,439,057	611,894	10,838,557	0	10,838,557
建設仮勘定	0	304,016	0	0	0	0	304,016	0	304,016
権利	0	0	654,906	0	0	0	654,906	0	654,906
退職給付引当資産	5,974,471	10,086,485	4,588,141	3,738,999	5,894,931	9,031,461	39,314,488	0	39,314,488
本部施設整備等積立資産	5,950,000	0	0	0	0	0	5,950,000	0	5,950,000
経営改善検討費積立資産	3,353,463	0	0	0	0	0	3,353,463	0	3,353,463
措置施設入件費積立資産	72,000,000	34,700,000	0	0	0	0	106,700,000	0	106,700,000
措置施設設備整備等積立資産	173,638,891	151,737,200	19,003,000	4,310,000	5,250,000	9,580,000	325,376,091	0	325,376,091
保育所施設・設備整備積立資産	0	0	52,429,086	29,550,000	21,641,000	24,000,000	127,620,086	0	127,620,086
長期前払費用	132,540	131,600	97,827	43,867	55,897	50,133	511,864	0	511,864
その他の固定資産	62,370	49,200	0	0	0	0	111,570	0	111,570
資産の部合計	609,816,185	427,444,951	411,530,109	118,095,170	167,792,829	110,899,293	1,845,578,537	0	1,845,578,537
流動負債	18,880,351	13,424,134	8,511,247	3,645,326	4,530,921	5,490,896	54,482,875	0	54,482,875
事業未払金	1,702,395	2,975,059	978,453	769,602	1,715,266	2,120,532	10,261,307	0	10,261,307
1年以内返済予定設備資金借入金	1,050,000	0	4,272,000	0	0	0	5,322,000	0	5,322,000
未払費用	11,017,066	2,524,773	0	0	0	0	13,541,839	0	13,541,839
預り金	132,411	0	3,063	0	22,000	0	157,474	0	157,474
職員預り金	289,479	1,200,302	△2,269	5,724	3,655	△13,636	1,483,255	0	1,483,255
賞与引当金	4,689,000	6,724,000	3,260,000	2,870,000	2,790,000	3,384,000	23,717,000	0	23,717,000
固定負債	8,074,471	10,086,485	59,768,141	3,738,999	5,894,931	9,031,461	96,594,488	0	96,594,488
設備資金借入金	2,100,000	0	55,180,000	0	0	0	57,280,000	0	57,280,000
退職給付引当金	5,974,471	10,086,485	4,588,141	3,738,999	5,894,931	9,031,461	39,314,488	0	39,314,488
負債の部合計	26,954,822	23,510,619	68,279,388	7,384,325	12,186,808	14,522,357	151,077,363	0	151,077,363
基本金	24,230,224	70,990,760	16,804,564	9,585,994	12,186,808	875,513	134,673,863	0	134,673,863
基本金	24,230,224	70,990,760	16,804,564	9,585,994	12,186,808	875,513	134,673,863	0	134,673,863
国庫補助金等特別積立金	118,335,356	116,358,410	196,451,635	37,848,777	30,174,336	49,353,056	548,521,570	0	548,521,570
国庫補助金等特別積立金	254,942,354	186,437,200	71,432,086	33,860,000	26,891,000	33,580,000	548,521,570	0	548,521,570
その他の積立金	5,950,000	0	0	0	0	0	607,142,640	0	607,142,640
本部施設整備等積立金	3,353,463	0	0	0	0	0	5,950,000	0	5,950,000
経営改善検討費積立金	72,000,000	34,700,000	0	0	0	0	3,353,463	0	3,353,463
措置施設入件費積立金	173,638,891	151,737,200	0	0	0	0	106,700,000	0	106,700,000
措置施設設備整備等積立金	0	0	19,003,000	4,310,000	5,250,000	9,580,000	325,376,091	0	325,376,091
保育所施設・設備整備積立金	0	0	52,429,086	29,550,000	21,641,000	24,000,000	127,620,086	0	127,620,086
次期繰越活動増減差額	185,353,429	30,147,962	58,562,436	29,416,074	88,114,833	12,568,367	404,163,101	0	404,163,101
次期繰越活動増減差額	185,353,429	30,147,962	58,562,436	29,416,074	88,114,833	12,568,367	404,163,101	0	404,163,101
(うち当期活動増減差額)	34,655,766	19,598,280	4,394,360	5,505,235	8,443,465	△8,729,354	63,867,752	0	63,867,752
純資産の部合計	582,861,363	403,934,332	343,250,721	110,710,845	157,366,977	96,376,936	1,694,501,174	0	1,694,501,174
負債及び純資産の部合計	609,816,185	427,444,951	411,530,109	118,095,170	167,792,829	110,899,293	1,845,578,537	0	1,845,578,537

社会福祉事業区分事業活動内訳表
(自) 令和 6年 4月 1日 (至) 令和 7年 3月31日

第二号第三様式 (第二十三条第四項関係)
(単位:円)

勘 定 科 目	社会福祉事業区分						合 計	内部取引消去	事業区分合計
	本部・愛仁園拠点区分	博愛園拠点区分	小晴坂双葉園拠点区分	潮江双葉園拠点区分	潮江第二双葉園拠点区分	南街保育園拠点区分			
	193,852,046 0 1,056,800	236,449,497 0 504,160	142,552,300 0 0	128,231,870 0 0	122,214,930 0 0	121,540,030 0 0	430,301,543 514,539,130 1,560,960	0 0 0	430,301,543 514,539,130 1,560,960
サービス活動増減の部	児童福祉事業収益 保育事業収益 経常経費寄附金収益 サービス活動収益計(1)								
人件費	123,852,520	162,483,935	117,663,764	106,923,537	98,313,986	113,253,907	722,493,619	0	722,493,619
事業費	30,537,314	38,759,530	14,006,768	10,058,099	10,108,346	12,095,719	115,565,776	0	115,565,776
事務費	8,471,602	15,998,442	3,504,384	3,090,025	3,732,975	2,982,697	37,780,125	0	37,780,125
減価償却費	11,138,514	8,337,555	12,641,331	3,987,663	2,818,480	2,946,070	41,869,613	0	41,869,613
国庫補助金等特別積立金取崩額	△4,733,283	△4,737,994	△11,340,939	△2,882,164	△1,721,274	△2,190,198	△27,605,582	0	△27,605,582
サービス活動費用計(2)	169,266,667	220,841,468	136,475,308	121,177,160	113,254,483	129,088,195	890,103,281	0	890,103,281
サービス活動増減差額(3)=(1)-(2)	25,642,179	16,112,189	6,076,992	7,054,710	8,960,447	△7,548,165	56,298,352	0	56,298,352
サービス活動増減の部									
借入金利息補助金収益	0	0	94,883	0	0	0	94,883	0	94,883
受取利息配当金収益	14,842	224,598	13,746	13,632	12,341	11,664	290,823	0	290,823
その他のサービス活動外収益	2,026,600	3,123,495	1,292,510	1,266,660	1,173,350	1,544,957	10,427,572	0	10,427,572
サービス活動外収益計(4)	2,041,442	3,348,093	1,401,139	1,280,292	1,185,691	1,556,621	10,813,278	0	10,813,278
支払利息	0	0	95,411	0	0	0	95,411	0	95,411
その他のサービス活動外費用	0	0	1,257,360	1,197,760	1,124,670	1,125,810	4,705,600	0	4,705,600
サービス活動外費用計(5)	0	0	1,352,771	1,197,760	1,124,670	1,125,810	4,801,011	0	4,801,011
サービス活動外増減差額(6)=(4)-(5)	2,041,442	3,348,093	48,368	82,532	61,021	430,811	6,012,267	0	6,012,267
経常増減差額(7)=(3)+(6)	27,683,621	19,460,282	6,125,360	7,137,242	9,021,468	△7,117,354	62,310,619	0	62,310,619
施設整備等補助金収益	0	449,212	4,236,000	0	0	0	4,685,212	0	4,685,212
固定資産売却益	699,999	0	0	0	0	0	699,999	0	699,999
事業区分間繰入金収益	857,147	0	0	0	0	0	857,147	0	857,147
拠点区分間繰入金収益	8,415,000	2,000,000	0	0	1,000,000	0	11,415,000	△11,415,000	0
特別収益計(8)	9,972,146	2,449,212	4,236,000	0	1,000,000	0	17,657,358	△11,415,000	6,242,358
固定資産売却損・処分損	1	2	0	7	3	0	13	0	13
国庫補助金等特別積立金積立額	0	449,212	4,236,000	0	0	0	4,685,212	0	4,685,212
拠点区分間繰入金費用	3,000,000	1,862,000	1,731,000	1,632,000	1,578,000	1,612,000	11,415,000	△11,415,000	0
特別費用計(9)	3,000,001	2,311,214	5,967,000	1,632,007	1,578,003	1,612,000	16,100,225	△11,415,000	4,685,225
特別増減差額(10)=(8)-(9)	6,972,145	137,998	△1,731,000	△1,632,007	△578,003	△1,612,000	1,557,133	0	1,557,133
当期活動増減差額(11)=(7)+(10)	34,655,766	19,598,280	4,394,360	5,505,235	8,443,465	△8,729,354	63,867,752	0	63,867,752
繰越活動増減差額の部	前期繰越活動増減差額(12)	177,419,623	24,549,682	54,168,076	23,910,839	79,671,368	381,017,309	0	381,017,309
	当期繰越活動増減差額(13)=(11)+(12)	212,075,389	44,147,962	58,562,436	29,416,074	88,114,833	444,885,061	0	444,885,061
基本金取崩額(14)	0	0	0	0	0	0	0	0	0
基金取崩額(15)	0	0	0	0	0	0	0	0	0
その他の積立金取崩額(16)	11,881,503	7,000,000	0	0	1,000,000	0	19,881,503	0	19,881,503
その他の積立金積立額(17)	38,603,463	21,000,000	0	0	1,000,000	0	60,603,463	0	60,603,463
繰越活動増減差額の部									
次期繰越活動増減差額(18)=(13)+(14)+(15)+(16)-(17)	185,353,429	30,147,962	58,562,436	29,416,074	88,114,833	12,568,367	404,163,101	0	404,163,101

社会福祉事業区分資金収支内訳表
(自) 令和 6年 4月 1日 (至) 令和 7年 3月31日

第一号第三様式 (第十七条第四項関係)

(単位: 円)

勘 定 科 目	社会福祉事業区分						合 計	内部取引消去	事業区分合計
	本部・愛仁園拠点区分	博愛園拠点区分	小高坂双葉園拠点区分	潮江双葉園拠点区分	潮江第二双葉園拠点区分	南街保育園拠点区分			
事業活動による収支	児童福祉事業収入	193,852,046	236,449,497	0	0	0	430,301,543	0	430,301,543
	保育事業収入	0	0	142,552,300	128,231,870	121,540,030	514,539,130	0	514,539,130
	借入金利息補助金収入	0	0	94,883	0	0	94,883	0	94,883
	経常経費寄附金収入	1,056,800	504,160	0	0	0	1,560,960	0	1,560,960
	受取利息配当金収入	14,842	224,598	13,746	13,632	11,664	290,823	0	290,823
	その他の収入	2,026,600	3,123,495	1,292,510	1,266,660	1,544,957	10,427,572	0	10,427,572
	事業活動収入計(1)	196,950,288	240,301,750	143,953,439	129,512,162	123,400,621	957,214,911	0	957,214,911
	人件費支出	123,679,844	160,595,507	117,060,945	106,781,055	113,941,166	719,433,269	0	719,433,269
	事業費支出	30,537,314	38,759,530	14,006,768	10,058,099	12,095,719	115,565,776	0	115,565,776
	事務費支出	8,471,602	15,998,442	3,504,384	3,090,025	2,982,697	37,780,125	0	37,780,125
事業活動による収支	支払利息支出	0	0	95,411	0	0	95,411	0	95,411
	その他の支出	0	0	1,257,360	1,197,760	1,125,810	4,705,600	0	4,705,600
	事業活動支出計(2)	162,688,760	215,353,479	135,924,868	121,126,939	112,340,743	877,580,181	0	877,580,181
	事業活動資金収支差額(3)=(1)-(2)	34,261,528	24,948,271	8,028,571	8,385,223	11,059,878	79,634,730	0	79,634,730
	施設整備等補助金収入	0	449,212	4,236,000	0	0	4,685,212	0	4,685,212
	固定資産売却収入	700,000	0	0	0	0	700,000	0	700,000
	施設整備等収入計(4)	700,000	449,212	4,236,000	0	0	5,385,212	0	5,385,212
	設備資金借入金元金償還支出	1,050,000	0	4,272,000	0	0	5,322,000	0	5,322,000
	固定資産取得支出	3,110,290	1,496,966	0	0	0	8,683,911	0	8,683,911
	施設整備等支出計(5)	4,160,290	1,496,966	4,272,000	0	0	14,005,911	0	14,005,911
施設整備等による収支	施設整備等資金収支差額(6)=(4)-(5)	△3,460,290	△1,047,754	△36,000	0	△4,076,655	△8,620,699	0	△8,620,699
	積立資産取崩収入	11,881,503	7,000,000	0	0	1,000,000	20,980,657	0	20,980,657
	事業区分間繰入金収入	857,147	0	0	0	0	857,147	0	857,147
	拠点区分間繰入金収入	8,415,000	2,000,000	0	0	1,000,000	11,415,000	△11,415,000	0
	その他の活動による収入	198,810	197,400	138,109	65,800	75,200	759,166	0	759,166
	その他の活動収入計(7)	21,352,460	9,197,400	138,109	65,800	2,083,847	34,011,970	△11,415,000	22,596,970
	積立資産支出	39,155,139	21,868,428	432,819	352,482	1,381,204	63,717,967	0	63,717,967
	拠点区分間繰入金支出	3,000,000	1,862,000	1,731,000	1,632,000	1,612,000	11,415,000	△11,415,000	0
	その他の活動による支出	40,050	0	0	0	0	40,050	0	40,050
	その他の活動支出計(8)	42,195,189	23,730,428	2,163,819	1,984,482	2,959,204	75,173,017	△11,415,000	63,758,017
その他の活動による収支	その他の活動資金収支差額(9)=(7)-(8)	△20,842,729	△14,533,028	△2,025,710	△1,918,682	△875,357	△41,161,047	0	△41,161,047
	当期資金収支差額合計(10)=(3)+(6)+(9)	9,958,509	9,367,489	5,966,861	6,466,541	6,107,866	29,852,984	0	29,852,984
	前期末支払資金残高(11)	60,444,471	58,084,966	27,293,608	24,834,664	20,060,678	208,657,696	0	208,657,696
	当期末支払資金残高(10)+(11)	70,402,980	67,452,455	33,260,469	31,301,205	26,168,544	238,510,680	0	238,510,680

博愛園



石鎚山へ登山に行きました。
ぜひこの絶景を見てください！
まだ雪が残っている場所もありました。

弊施設は現在、小規模化に向けた
施設整備に取り組んでおります。
先日、設計事務所様が、子ども達を交えた
ワークショップを開催してくださり、
模型や3Dパース画像などを
鑑賞しました。



今シーズンから
日本プロサッカーリーグ（Jリーグ）の
J3に昇格した高知ユナイテッドSCの
選手5名が、博愛園に来てくれました！
松本光平選手、瀬尾純基選手、須藤直輝選手、
長井響選手、福宮弘乃介選手の5名です。

愛仁園



高知東ライオンズクラブの方
と一緒に薫焼きタタキ焼いたぞー！
この後「おらんく家」が
お寿司たくさん握ってくれたよ～

大豊町みどりの時計台で
宿泊して、吉野川で
川遊びしたよ



月1回の避難訓練、
今日は小学校まで
避難したよ～

役員・評議員のご紹介

評議員	評議員	評議員	評議員	評議員	評議員	評議員	評議員	評議員	評議員
安井	藤崎	福島	福井	中井	竹山	杉本	佐藤	影山	池田
元歩	寛司	啓隆	富二	由江	有香	典呼	淳明	尚子	久

監事	監事	監事	理事	理事	理事	理事	理事	理事	理事	常務理事	理事長
山本	森田	猪野	吉田	徳弘	竹内	下司	斧村	岡村	上村	尾崎	岡田
健聡	和典	眞里	朋子	直人	眞由美	明美	洋一郎	雅志	充彦	良一	

高知慈善協会
施設一覧

【児童養護施設】
博愛園 香美市土佐山田町神通寺375-1
愛仁園 高知市布師田1711

【保育所】
小高坂双葉園 高知市山ノ端町5
潮江双葉園 高知市潮新町1-7-21
潮江第二双葉園 高知市仲田町1-13
南街保育園 高知市九反田4-35



さくらの花はな
きれ〜い！！



かきごおり

つめたくておいしいな♡



小高坂双葉園

みてみて！

どんぐりいっぱい
ここにあるよ！

潮江双葉園



お水あそび気持ちいいな♡



夏まつりごっこ
楽しかったよ！



木のおもちゃで

たくさんあそんだよ！



いちちょうのはっぱを
み〜つけた♡



フィンガー
ペインティングで

ぺたぺたののしいな♪

潮江第二双葉園



カッパさんに
アイスもらって

およぎかたも
おしえてもらったよ

南街保育園



ぶ〜らんぶ〜らん出来る
ようになったよ！

すごいでしょ



お花でぶどうジュース
を作ったよ♡



3人乗り楽しいね♪

ポーズもバッチリ！